



Corte dei Conti

Determinazione e relazione della Sezione del controllo sugli enti
sul risultato del controllo eseguito sulla gestione finanziaria
del **Consorzio per l'Area di Ricerca Scientifica
e Tecnologica di Trieste**
per l'esercizio 2012

Relatore: Consigliere Salvatore Pilato

Ha collaborato per l'istruttoria e l'analisi gestionale il dott. Massimiliano Ricci



La

Corte dei Conti

in

Sezione del controllo sugli enti

nell'adunanza del 18 luglio 2014;

visto il testo unico delle leggi sulla Corte dei conti approvato con R.D. 12 luglio 1934, n. 1214;

vista la legge 21 marzo 1958, n. 259;

visto il decreto del Presidente della Repubblica in data 9 giugno 1987, con il quale il **Consorzio per l'Area di Ricerca Scientifica e Tecnologica di Trieste** è stato sottoposto al controllo della Corte;

visto il conto consuntivo dell'Ente suddetto, relativo all'esercizio finanziario 2012, nonché le annesse relazioni del Presidente e del collegio sindacale, trasmesse alla Corte in adempimento dell'art. 4 della citata legge n. 259 del 1958;

esaminati gli atti;

udito il relatore Consigliere Salvatore Pilato e, sulla sua proposta, discussa e deliberata la relazione con la quale la Corte, in base agli atti ed agli elementi acquisiti, riferisce alle Presidenze delle due Camere del Parlamento il risultato del controllo eseguito sulla gestione finanziaria dell'Ente per l'**esercizio 2012**;

ritenuto che dall'esame della gestione e della documentazione relativa all'esercizio predetto emerge che:

1. il risultato finanziario è negativo per euro 1.614.601 (nel 2011 è positivo per euro 1.793.170);
2. l'avanzo di amministrazione è pari ad euro 4.478.557 (nel 2011 è pari ad euro 5.734.591);
3. il bilancio d'esercizio si chiude con una perdita di euro 1.508.099 (nel 2011 è pari ad euro 565.776);
4. il patrimonio netto si è ridotto da euro 63.381.682 nel 2011 a euro 62.291.792;
5. i risultati negativi di esercizio sono riconducibili anche al notevole decremento dei contributi pubblici (-10.95% pari ad euro 2.125.960);

6. sulla gestione dei residui attivi e passivi è riscontrata la necessità di procedere con urgenza alla revisione delle singole partite contabili, soprattutto delle più remote;
7. tra le finalità istituzionali e statutarie, l'Ente ha sviluppato in particolare la missione di valorizzazione della ricerca e dell'innovazione, con riferimento alle attività di diffusione e di trasferimento delle conoscenze tecnologiche;
8. nel sistema delle partecipazioni azionarie è stata rafforzata la vigilanza sulla *governance* societaria al fine di una verifica più analitica dei risultati di esercizio.

Ritenuto che, assolto così ogni prescritto incombente, possa, a norma dell'art. 7 della citata legge n. 259 del 1958, darsi corso alla comunicazione alle dette Presidenze, oltre che del bilancio d'esercizio - corredato delle relazioni degli organi amministrativi e di revisione - della relazione come innanzi deliberata, che alla presente si unisce perché ne faccia parte integrante;

P . Q . M .

comunica, con le considerazioni di cui in parte motiva, alle Presidenze delle due Camere del Parlamento, insieme con il bilancio per l'esercizio 2012 - corredato delle relazioni degli organi amministrativi e di revisione - del Consorzio per l'Area di Ricerca Scientifica e Tecnologica di Trieste, l'unita relazione con la quale la Corte riferisce il risultato del controllo eseguito sulla gestione finanziaria dell'Ente stesso.

ESTENSORE
Salvatore Pilato

PRESIDENTE
Ernesto Basile

Depositata in Segreteria il 21 luglio 2014

RELAZIONE sui risultati del controllo eseguito sulla gestione finanziaria del **Consorzio per l'Area di Ricerca Scientifica e Tecnologica di Trieste**, per l'esercizio 2012.

S O M M A R I O

Premessa

- 1 - Il quadro normativo e programmatico
- 2 - Gli organi ed il trattamento economico
- 3 - La struttura amministrativa e le risorse umane
 - 3.1. La struttura amministrativa
 - 3.2. Le risorse umane
 - 3.2.1. Contratto collettivo dei dipendenti
 - 3.2.2. Contratto dei dirigenti
 - 3.2.3. Formazione esterna ed interna
 - 3.2.4. Spesa del personale
 - 3.2.5. I controlli
 - 3.2.6. Incarichi di studio, ricerca e consulenze
- 4 - L'attività istituzionale
- 5 - I risultati contabili della gestione
 - 5.1. Bilancio 2012
 - 5.2. La gestione finanziaria
 - 5.2.1. Risultato finanziario di competenza
 - 5.2.2. I contributi
 - 5.2.3. Situazione amministrativa
 - 5.2.4. I residui (attivi e passivi)
 - 5.2.5. Conto economico
 - 5.2.6. Stato patrimoniale
- 6 - Conclusioni

Premessa

Con la presente relazione la Corte riferisce sul risultato del controllo eseguito sulla gestione finanziaria del Consorzio per l'Area di Ricerca Scientifica e Tecnologica di Trieste, relativa all'esercizio 2012, ai sensi del decreto del Presidente della Repubblica 9 giugno 1987, secondo il quale il Consorzio è soggetto al controllo previsto dall'articolo 3, comma 7, della legge 14 gennaio 1994, n. 20.

Con la determinazione n. 64/2013 (in Atti parlamentari XVII legs., Doc. XV. n. 51), la Corte ha già riferito sull'attività di gestione per l'anno 2011.

La presente relazione espone i risultati di gestione per l'anno 2012 e tiene anche conto delle più importanti vicende verificatesi dopo la chiusura dell'esercizio in esame.

1. Il quadro normativo e programmatico

Le finalità di promovimento, sostegno, rilancio e razionalizzazione delle attività nel settore della ricerca, sono contemplate nel decreto legislativo 31 dicembre 2009 n. 213 (*"Riordino degli enti di ricerca in attuazione dell'art. 1 della legge 27 settembre 2007 n. 165"*) il quale ha introdotto le disposizioni fondamentali per la riorganizzazione delle missioni e delle competenze, e per la programmazione degli obiettivi, innovando anche la disciplina sugli statuti e sugli organi di governo degli enti pubblici nazionali di ricerca vigilati dal MIUR (*Ministero dell'istruzione, dell'università e della ricerca*).

Il Consorzio per l'Area di Ricerca Scientifica e Tecnologica di Trieste (*più brevemente Consorzio per l'Area di Ricerca o AREA Science Park*) ha tempestivamente avviato l'attività di riordino e di adeguamento dello statuto e dei regolamenti.

Il nuovo statuto dell'ente, entrato in vigore a seguito della pubblicazione, nella G.U. n. 90 del 19 aprile 2011, di apposito avviso del MIUR, include espressamente tra le finalità del Consorzio per l'Area di Ricerca l'azione di valorizzazione della ricerca, di trasferimento delle conoscenze e delle tecnologie, e di diffusione dell'innovazione verso il tessuto produttivo (art. 1), da conseguire mediante la gestione ed il promovimento del Parco scientifico e tecnologico di *AREA Science Park* (art.3 comma 1 lett.a).

Nel contesto normativo di riorganizzazione del settore della ricerca, in conformità alle disposizioni degli artt. 10 D.Lgs. 27 ottobre 2009 n. 150, e 5 D.Lgs 31 dicembre 2009 n. 213 cit., i quali hanno introdotto l'obbligo di redazione del documento triennale sugli obiettivi strategici dell'Ente, e sugli obiettivi assegnati al personale dirigenziale, il Consorzio per l'Area di Ricerca ha provveduto alla prima revisione del documento programmatico per il triennio 2011-2013 (deliberazione Consiglio di amministrazione n. 78 del 6 luglio 2011), ed al successivo aggiornamento per il triennio 2012-2014 (deliberazione Consiglio di amministrazione n. 4 del 30 gennaio 2012).

Con la deliberazione n. 49 del 22 maggio 2013, il Consiglio di Amministrazione ha adottato la Relazione sulla *performance*, nella quale si riscontra il conseguimento dei più importanti obiettivi strategici, e si evidenziano i risultati a consuntivo, valutati con riferimento alla programmazione delle attività per l'anno 2012.

Per la misurazione del grado di efficienza delle singole strutture, l'Ente, adottando i KPI (Key Performance Indicator), ha evidenziato che le riduzioni di bilancio hanno inciso profondamente sul conseguimento degli obiettivi, sia pure in una situazione generale definita soddisfacente.

Con la deliberazione n. 5 del 30 gennaio 2012 il Consorzio per l'Area di Ricerca, ha provveduto ad approvare il Programma Triennale per la trasparenza e l'Integrità per il triennio 2012-2014, come richiesto dall'art. 11, comma 2, D.L.vo n. 150/2009.

Il documento di visione strategica 2010-2020, contemplato dall'art. 5 D.Lgs. 31 dicembre 2009 n. 213, e il programma triennale di attività (PTA) sono stati aggiornati per il triennio 2012-2014 con la deliberazione del Consiglio di amministrazione n. 17 del 29 febbraio 2012.

In conformità alle disposizioni della legislazione regionale (*art. 7 L.R. 31 maggio 2002 n. 14, art. 5 regolamento attuativo approvato con D.P.Reg. 5 giugno 2003, n. 165*) e della legislazione nazionale (*art. 13 DPR 21 dicembre 1999 n. 554, art. 128 D.Lgs. 12 aprile 2006, n. 163*), con la deliberazione del Consiglio di amministrazione n. 75 del 2 dicembre 2010 il Consorzio per l'Area di Ricerca ha adottato il programma triennale (2011-2013) della realizzazione dei lavori pubblici affidati all'Ente.

Il programma è stato successivamente aggiornato per il triennio 2012-2014 con la deliberazione del Consiglio di amministrazione n. 118 del 13 dicembre 2011.

Con successiva deliberazione n. 117 del 18 dicembre 2012 il Consiglio di Amministrazione ha aggiornato il citato Programma Triennale dei Lavori per gli anni 2013-2015, provvedendo all'inserimento di nuove opere, manutenzioni e forniture, del valore di complessivi: euro 850.000 per l'anno 2013, euro 1.490.000 per l'anno 2014 , ed euro 940.000 per l'anno 2015.

2. Gli organi ed il trattamento economico

Gli organi d'indirizzo e direzione, e di controllo del Consorzio per l'Area di Ricerca, previsti dallo statuto, sono: il Presidente, il Consiglio di amministrazione, il Consiglio tecnico scientifico e il Collegio dei revisori (art.5).

Come previsto dalla disciplina legislativa di riordino della composizione e delle competenze degli organi di rappresentanza e di amministrazione degli Enti, le nuove disposizioni statutarie (vigenti dal marzo 2011), hanno modificato le modalità di attribuzione ai consiglieri delle competenze per le attività d'istruzione e di relazione sugli argomenti rimessi alla decisione del Consiglio di amministrazione, ed hanno razionalizzato le competenze del direttore generale in relazione alla attuazione delle iniziative e dei programmi approvati.

In ottemperanza al disegno normativo di riordino degli enti di ricerca, il Consiglio di amministrazione ed il Collegio dei revisori sono stati rinnovati in composizione numericamente ridotta (rispettivamente da 15 a 3, e da 5 a 3).

Il Comitato Tecnico Scientifico è stato di recente nominato, nella composizione di cinque membri, con deliberazione n. 47 del 22 maggio 2013.

Si evidenzia che il Presidente del Consorzio per l'Area di Ricerca, in carica dall'1 giugno 2011, ha rassegnato le dimissioni nella data del 31 gennaio 2012, per la incompatibilità prevista dalla legge n. 215/2004, in relazione alla sopravveniente investitura di un incarico di Governo.

Pertanto, con decorrenza dal 23 febbraio 2012, è stato nominato il nuovo Presidente dell'Ente che dura in carica quattro anni, ha la rappresentanza legale, convoca e dirige il Consiglio di Amministrazione e promuove le iniziative per il perseguimento delle finalità dell'Ente, favorendone lo sviluppo strategico.

Il Consiglio di Amministrazione è composto dal Presidente, dal Vicepresidente e da un Consigliere. Compete all'organo collegiale l'elaborazione dell'indirizzo politico-amministrativo dell'Ente, mediante l'emanazione di direttive generali indicanti gli obiettivi strategici, la definizione delle priorità e la verifica dei risultati.

Lo statuto attribuisce al Consiglio di Amministrazione i compiti di approvare e modificare i regolamenti, di approvare il bilancio preventivo annuale e triennale, il conto consuntivo e le relazioni di accompagnamento, di adottare i provvedimenti relativi al personale, e di nominare il Direttore Generale.

Il Consiglio Tecnico Scientifico, composto da cinque membri, è un organo che esercita funzioni consultive nei confronti del Consiglio di amministrazione, in merito alle attività di ricerca e di sviluppo d'intervento strategico.

Il Collegio dei Revisori è composto da tre membri effettivi e da due membri supplenti, e svolge il controllo interno di regolarità amministrativa e contabile con le connesse attività di verifica indicate dalla legge.

Il Direttore Generale (art. 11 statuto), che non è organo, è nominato dal Consiglio di amministrazione su proposta del Presidente, ed è responsabile della struttura, con la fondamentale competenza di attuazione degli indirizzi dell'Ente e di coordinamento dei servizi.

I compensi degli organi, già ridotti per l'anno 2010 per effetto della legge finanziaria per il 2006 (*art. 1 commi 58, 59, 61 e 63 legge 23 dicembre 2005 n. 266*), sono stati ulteriormente ridotti del 10% in relazione allo *ius superveniens* dell'art. 6, comma 3, D.L. 31 maggio 2010 n. 78 convertito in legge 30 luglio 2010 n. 122.

Le indennità di carica spettanti per gli anni 2011 e 2012, comprensive della riduzione del 10% decorrente *ex lege* dal 1° gennaio 2011, sono evidenziate nella tabella sottostante:

Tab. n. 1 - *Compensi degli organi societari spettanti nell'esercizio 2012 con variazioni percentuali (in euro)*

	2011*	2012	Var % 2012/11
Presidente	51.978,38	51.978,38	0,00
Vice presidente	25.989,19	12.741,00	-50,98
Consigliere	2.430,00	*11.583,00	376,67
Presidente del Collegio dei Revisori	7.735,00	7.735,00	0,00
Componenti Collegio dei Revisori	5.508,00	5.508,00	0,00

* *Determinati per l'entrata in vigore dell'art. 6 c. 3 D.L. 31 maggio 2010 n. 78 (riduzione 10% applicata con deliberazione cda n.4/2011)*

Con deliberazione n. 95 del 25 ottobre 2012 i compensi annui dei componenti del Consiglio di amministrazione sono stati revisionati e rideterminati in considerazione della riduzione numerica dei consiglieri (da dodici ad uno); pertanto, l'unico consigliere in carica ha percepito il compenso annuo di euro 11.583,00.

L'importo dei compensi dell'organo consiliare era stato oggetto della deliberazione n. 103 del 27.10.2011, tempestivamente sottoposta al Ministero vigilante, la quale stabiliva un compenso maggiore per il Vicepresidente e l'unico consigliere (*rispettivamente euro 25.989,19 ed euro 24.000*).

Il M.I.U.R., con nota del 15.10.2012, richiamando un parere acquisito presso la Presidenza del Consiglio dei Ministri, ha espresso rilievi sul predetto adeguamento.

Pertanto i compensi sono stati definiti nelle seguenti misure, con decorrenza dal 27 ottobre 2011:

- Presidente euro 51.978;
- Vicepresidente euro 12.741;
- Consigliere euro 11.583.

3. La struttura amministrativa e le risorse umane

3.1. La struttura amministrativa

La progressiva articolazione dell'Ente è stata confermata con la deliberazione del Consiglio di amministrazione n. 5 del 24 gennaio 2011, la quale è stata adottata per la determinazione delle nuove indennità di posizione e di direzione, attribuite ai dirigenti di seconda fascia in conformità con le previsioni economiche del nuovo CCNL approvato il 28 luglio 2010.

Alla posizione organizzativa del Direttore Generale, nominato per il triennio 1° aprile 2010 - 31 marzo 2013, con deliberazione del Consiglio di amministrazione n.42 del 16 dicembre 2009 è stata attribuita nell'anno 2010 un compenso annuo di euro 169.483 oltre ad un massimo di euro 33.896 per eventuale indennità di risultato.

Con deliberazione del Consiglio di Amministrazione n. 67 del 15 giugno 2012 al Direttore Generale (in considerazione della valutazione prevista dal Piano della Performance 2011-2013 sugli obiettivi e sui KPI per 80/100 del punteggio complessivo, nonché sui comportamenti organizzativi previsti dall'allegato V/1 del predetto Piano per 20/100 del punteggio complessivo) è stata attribuita l'indennità di risultato prevista dal contratto individuale nella misura dell' 86,72% .

Complessivamente la retribuzione annua lorda del Direttore Generale per l'anno 2012 è stata determinata in euro 198.878 di cui euro 29.395 per la retribuzione di risultato .

3.2. Le risorse umane

Nella invarianza della dotazione organica, il Consiglio di amministrazione del Consorzio ha adottato la deliberazione n. 6 del 17 marzo 2010 per la programmazione triennale (2010-2012) del fabbisogno del personale.

A seguito dell'entrata in vigore dell'art.1 D.L. 13 agosto 2011 n. 138, nessun effetto si è prodotto sulle posizioni dirigenziali di livello non generale (v. deliberazione del Consiglio di amministrazione 27 ottobre 2011 n. 104), mentre le posizioni amministrative sono state rimodulate con la cessazione di 2 posizioni di VII livello e con l'incremento di 2 posizioni di VIII livello senza oneri con deliberazione del Consiglio di amministrazione 27 ottobre 2011 n. 105.

Tutto ciò premesso, in relazione al rapporto tra la dotazione organica computata rispettivamente al 31 dicembre 2011, ed al 31 dicembre 2012, il personale assunto in ruolo risulta dal seguente prospetto:

Tab. n. 2 - Dotazione organica e personale effettivo nell'esercizio 2012

PROFILO PROFESSIONALE	Dotazione organica vigente al 31.12.2011	Posizioni coperte a tempo indet. al 31.12.2011	Posizioni coperte a tempo det. al 31.12.2011	Posizioni coperte a tempo indet. al 31.12.2012	Posizioni coperte a tempo det. al 31.12.2012
Direttore Generale					
Dirigenti amministrativi	4	3	1	3	0
Tecnologi (I-III)	11	11	17	10	16
Funzionari amministrativi	9	9	34	9	37
Collaboratori T.E.R.	9	9	5	9	6
Collaboratori amministrativi	13	13	15	13	10
Operatori amministrativi	6	3	2	5	1
Operatori tecnici	3	3	2	3	2
Contratti di co.co.co					
Totale (escluso DG)	55	51	76	52	72

Fonte: Rendiconto Generale (anni 2011-2012)

Nel 2012, a fronte di una dotazione organica di n. 55 unità, risultano in servizio n. 52 dipendenti, di cui n. 3 dirigenti amministrativi.

I due contratti di collaborazione coordinata e continuativa, operativi nell'esercizio finanziario 2011, non sono stati rinnovati nell'anno 2012.

I rapporti di lavoro a tempo determinato in essere al 31.12.2012 sono diminuiti da n. 76 a n. 72 unità, alle quali si aggiunge la posizione del Direttore Generale.

Per il mantenimento in servizio di personale a tempo determinato l'Ente si è avvalso della facoltà di cui all'art. 1 c. 188 L. 23 dicembre 2005 n. 266 (finanziaria 2006)¹. Il relativo costo è stato coperto da contributi su progetto e ricavi da servizi e non ha gravato sul Fondo di Finanziamento ordinario (FOE).

¹ Testualmente il c. 188: " Per gli enti di ricerca, l'Istituto superiore di sanità (ISS), l'Istituto superiore per la prevenzione e la sicurezza del lavoro (ISPESL), l'Agenzia per i servizi sanitari regionali (ASSR), l'Agenzia italiana del farmaco (AIFA), l'Agenzia spaziale italiana (ASI), l'Ente per le nuove tecnologie, l'energia e l'ambiente (ENEA), il Centro nazionale per l'informatica nella pubblica amministrazione (CNIPA), nonché per le università e le scuole superiori ad ordinamento speciale e per gli istituti zooprofilattici sperimentali, sono fatte comunque salve le assunzioni a tempo determinato e la stipula di contratti di collaborazione coordinata e continuativa per l'attuazione di progetti di ricerca e di innovazione tecnologica ovvero di progetti finalizzati al miglioramento di servizi anche didattici per gli studenti, i cui oneri non risultino a carico dei bilanci di funzionamento degli enti o del Fondo di finanziamento degli enti o del Fondo di finanziamento ordinario delle università."

3.2.1 Contratto collettivo dei dipendenti

Nella vigenza dei CCNL relativi ai livelli IV-IX e livelli I-III (tecnologi) per il quadriennio normativo 2006-2009 ed i bienni economici 2006-2007 / 2008-2009, in data 9 settembre 2010 sono stati stipulati gli accordi integrativi per l'anno 2010.

Il Consiglio è intervenuto, con la deliberazione n. 52 del 24 maggio 2012, per la definizione dei criteri relativi alla costituzione del fondo d'incentivazione per il personale dei livelli dal I all'VIII per l'anno 2011.

3.2.2. Contratto dei dirigenti

In data 28 luglio 2010 è stato stipulato il CCNL dell'Area VII (Dirigenza universitaria e Istituzioni ed Enti di ricerca e sperimentazione), al quale ha fatto seguito l'erogazione degli arretrati e dei conguagli .

Sulle indennità collegate alle specifiche posizioni dirigenziali, con deliberazione del Consiglio di amministrazione n. 5 del 24 gennaio 2011 sono state operate e confermate le decurtazioni previste con decorrenza dal 2009, in attuazione del combinato disposto degli artt. 67 D.L. 25 giugno 2008 n. 112 convertito in legge 6 agosto 2008 n. 133 e 9, comma 2, D.L. 31 maggio 2010 n. 78 convertito in legge 30 luglio 2010 n. 122.

Successivamente, con la sentenza della Corte Costituzionale. n. 223/2012, le medesime decurtazioni sono state dichiarate costituzionalmente illegittime.

3.2.3. Formazione esterna ed interna

Oltre al Piano formativo biennale 2010-2011 (disp. dirig. n. 147 del 22 dicembre 2009) già attivato nei confronti del personale amministrativo per il quale si rimanda alla precedente relazione, il Consorzio ha approvato iniziative formative in favore del personale dirigente, previste dal "Piano della performance" elaborato in esecuzione dell'art. 10 del D.Lgs. 27 ottobre 2009 n. 150, (disp. dirig. n. 46 del 20 aprile 2011) ed aggiornato con deliberazione del C.d.A. n. 4 del 30 gennaio 2012.

3.2.4. Spesa del personale

La spesa globale relativa al personale nel triennio 2010-2012 è evidenziata nel prospetto che segue, dove sono altresì indicate le variazioni rispetto all'esercizio precedente.

Le spese per il personale sono aumentate da euro 8.224.070 nel 2011 ad euro 8.580.969 nel 2012, con percentuale d'incremento pari al 4,34%.

In particolare, sono aumentate tutte le componenti della spesa complessiva, ad esclusione delle spese per servizi e di funzionamento (-14,95%) e delle spese di accantonamento di fine rapporto, che sono ridotte da 379.676 euro nel 2011 a 310.000 euro nel 2012 (-18,35%).

Tab. n. 3 – Spese per il personale (in euro) per tipologia nell'esercizio 2012 con variazioni percentuali

TIPOLOGIA DI SPESA	2010	2011	Var % 2011/10	2012	Var % 2012/11
A) Stipendi e altri assegni					
- stipendi ed altri assegni fissi	3.674.266	3.881.263	5,63	4.112.579	5,96
- fondo trattamento accessorio	900.095	902.526	0,27	925.298	2,52
- indennità e rimborsi spese per missioni	217.044	225.708	3,99	378.599	67,74
- oneri previdenziali ed assistenziali a carico dell'ente	1.235.077	1.195.940	-3,17	1.311.078	9,63
- interventi assistenziali	59.094	62.000	4,92	66.000	6,45
- oneri per pasti ai dipendenti	108.814	114.000	4,77	120.000	5,26
TOTALE A)	6.194.390	6.381.437	3,02	6.913.554	8,34
B) Spese per servizi e di funzionamento					
- formazione del personale dipendente	116.512	83.617	-28,23	43.714	-47,72
- borse di formazione e assegni di ricerca	569.829	908.668	59,46	800.211	-11,94
TOTALE B)	686.341	992.285	44,58	843.925	-14,95
C) Spese per il personale assimilato					
- spese per il personale assimilato ai lav.dip.	911.768	470.672	-48,38	513.491	9,10
TOTALE C)	911.768	470.672	-48,38	513.491	9,10
D) Trattamento fine rapporto					
- Accantonamenti	307.953	379.676	23,29	310.000	-18,35
TOTALE D)	307.953	379.676	23,29	310.000	-18,35
Totale generale	7.530.623.	8.224.070	9,21	8.580.970	4,34

Fonte: Elaborazione Corte dei Conti su dati di bilancio del Consorzio per l'Area di Ricerca

L'incremento della spesa consegue -in prevalenza- alla applicazione del contratto dell'Area dirigenziale e degli accordi integrativi stipulati per il personale amministrativo con la liquidazione delle competenze economiche arretrate.

Tale spesa è in parte compensata dalle minori erogazioni per il personale assimilato.

3.2.5. I controlli

Il controllo di regolarità amministrativa e contabile è esercitato dal collegio dei revisori dei conti. A tale organo, che esercita a norma dell'art. 10 dello Statuto in vigore, "i compiti previsti dall'art. 2403 c.c., per quanto applicabile", con deliberazione del Consiglio di amministrazione n. 62 del 25 ottobre 2005 è stato attribuito anche il controllo contabile di cui all'art. 2409-bis cod. civ.

I controlli interni risultano riordinati e disciplinati in conformità al D.Lgs. 27 ottobre 2009 n. 150.

La valutazione della dirigenza, compresa la posizione del Direttore generale prende in considerazione gli elementi informativi elaborati dal nuovo "*Organismo indipendente di valutazione della performance - OIV*" la cui istituzione è avvenuta con deliberazione del Consiglio di amministrazione n. 12 del 14 aprile 2010, poi sostituita dalla deliberazione del Consiglio di amministrazione n. 15 del 16 giugno 2010.

I compensi spettanti ai componenti dell'organismo di valutazione interna, sono stati definitivamente determinati con deliberazione del Consiglio di amministrazione n. 56 del 2 dicembre 2010, nella misura di euro 5.000 annui ciascuno, nel rispetto del principio di invarianza della spesa e nei limiti delle risorse destinate ai servizi di controllo interno.

Il nuovo Collegio dei Revisori si è insediato a maggio 2012, ed è intervenuto per la prima volta nel C.d.A. del 24 maggio 2012.

3.2.6. Incarichi di studio, ricerca e consulenze

In adempimento delle disposizioni normative poste dall'art. 1, comma 127, legge 23 dicembre 1996, n. 662 richiamato dall'art. 53, comma 14, D.Lgs. 30 marzo 2001, n. 165, e dall'art. 3, comma 18, legge 24 dicembre 2007 n. 244, ai fini della trasparenza

dell'azione amministrativa, l'ente cura la pubblicazione nel proprio sito istituzionale a libero accesso, degli incarichi di studio e consulenza, dei rapporti di co.co.co., e dei dati previsti dal disposto dell'art. 21 della legge 18 giugno 2009 n. 69.

Le spese per le consulenze sono diminuite nel 2012 del 30,03% rispetto al 2011, a seguito dell'adeguamento alle norme di contenimento dei costi gestionali.

Tab. n. 4 - Spese per consulenze professionali (in euro) nell'esercizio 2012 con variazioni percentuali

2010	2011	Var % 2011/10	2012	Var % 2012/11
1.293.700	382.870	-70,41	267.880	-30,03

Fonte: Elaborazione Corte dei Conti su dati di bilancio del Consorzio per l'Area di Ricerca

4. L'attività istituzionale

Il Consorzio per l'Area di Ricerca, istituito con D.P.R. 6 marzo 1978, n. 102, è preposto alla gestione del Parco Tecnologico e riconosce tra i propri obiettivi lo sviluppo dell'innovazione e l'espansione tecnologica per favorire la competitività tra le imprese e del territorio.

Con particolare riferimento alla missione inerente lo sviluppo coordinato tra il progresso scientifico e l'ambiente imprenditoriale, le attività dell'Ente si sono progressivamente orientate verso il supporto alle imprese e l'assistenza alle *start-up*.

Tale ultimo profilo di competenza è in prevalenza curato per il tramite della società partecipata *Innovation Factory s.r.l.*, la quale opera con finalità di supporto alla creazione e allo sviluppo d'impresе innovative, e di promozione della competitività tra imprese con lo sviluppo di progetti di trasferimento tecnologico.

Il Parco Tecnologico, che ospita circa novanta organismi (denominati "insediati" nei principali documenti dell'ente) tra centri di ricerca ed imprese, è articolato presso le tre sedi di Padriciano e Basovizza (nei pressi di Trieste) e di Gorizia, e tra i soggetti insediati include i laboratori di eccellenza nella ricerca, quali l'International Center for Genetic Engineering and Biotechnology (ICGEB), la società Sincrotrone Elettra S.c.p.A. che ha realizzato nel 1986 la macchina di luce di sincrotrone, il Consorzio di Biomedicina Molecolare (CBM), nato nel 2004, con lo scopo di coordinare il Distretto Tecnologico di Biomedicina Molecolare del Friuli Venezia Giulia, alcune Unità Operative del CNR, nonché la sezione di Trieste dell'Istituto Nazionale di Fisica Nucleare.

Tab. n. 5- Totale insediamenti dal 2005 al 2013

	2005	2006	2007	2008	2009	2010	2011	2012	2013
Nuovi insediamenti	11	5	11	8	13	6	9	14	17
Insedimenti conclusi	-6	-3	-8	-12	-11	-6	-8	-12	-11
Totale insediati	82	84	87	83	85	85	86	88	94

Fonte: Consorzio per l'Area di Ricerca

Grafico n. 1 - Totale insediamenti dal 2005 al 2013

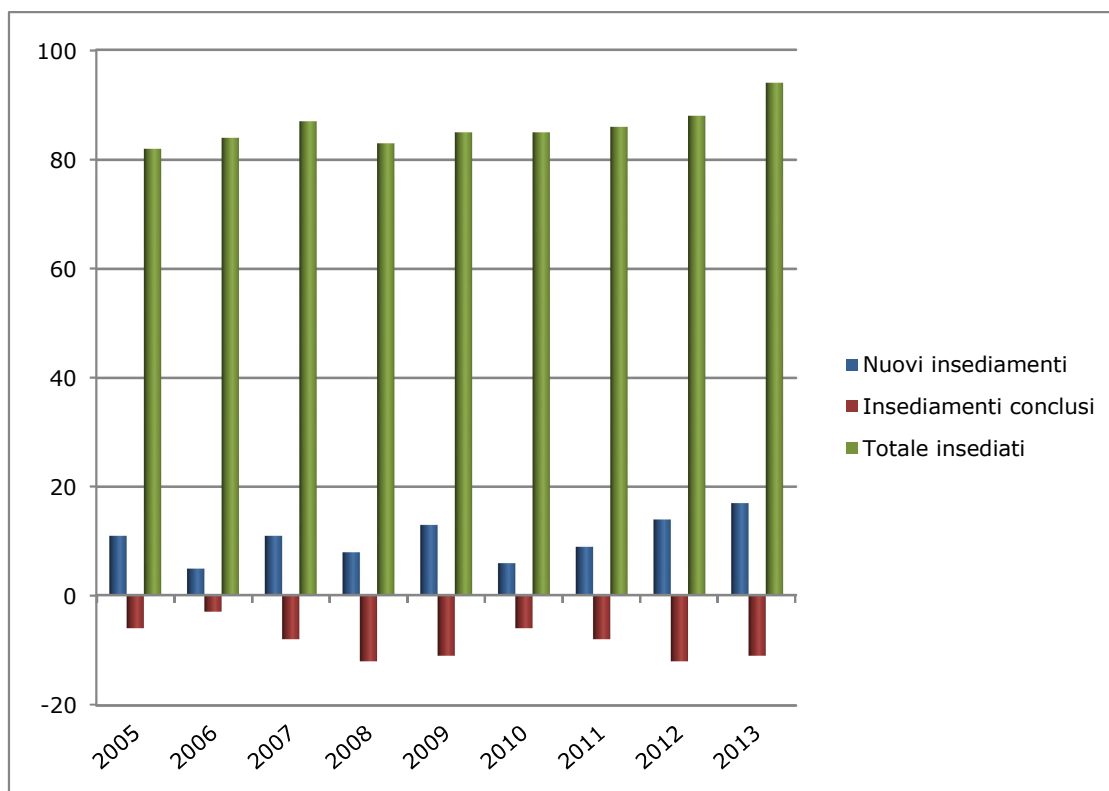

Complessivamente nei centri ed imprese insediati in AREA Science Park nel 2012 operano 2412 persone.

Tab. n. 6- Addetti dal 2005 al 2012 suddivisi per settore di attività

	2005	2006	2007	2008	2009	2010	2011	2012
Energia e ambiente	63	79	68	55	61	51	71	69
Fisica, materiali e nanotecnologie	581	845	925	1020	1107	1105	1100	1101
Informatica, elettronica e telecomunicazioni	288	293	278	315	314	295	331	411
Scienze della vita	497	603	637	685	680	541	562	531
Servizi qualificati	120	101	88	153	145	76	104	59
Servizi al Parco	207	227	213	211	230	238	238	241
Totale addetti	1756	2148	2209	2439	2537	2306	2406	2412

Fonte: Consorzio per l'Area di Ricerca

Grafico n. 2- Rappresentazione della tabella n. 7

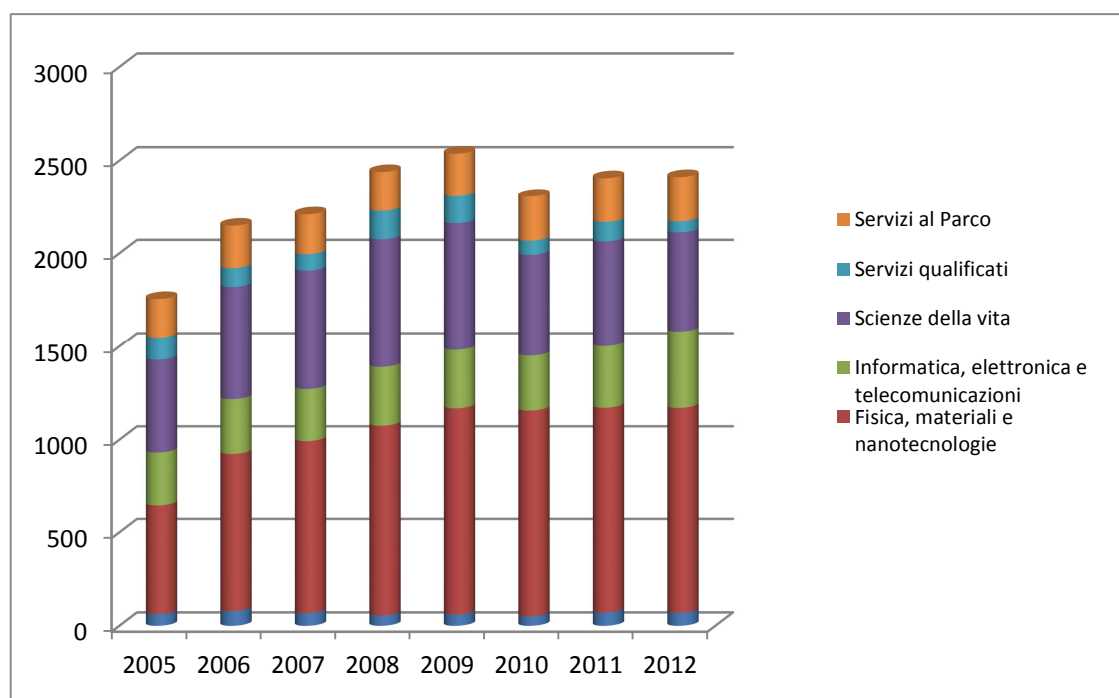

Secondo il vigente statuto, il Consorzio per l'Area di Ricerca interviene per agevolare la ricerca pura ed applicata ai fini dell'innovazione nell'ambito di quattro aree strategiche: 1) il Parco Scientifico e Tecnologico; 2) le Imprese; 3) la Valorizzazione della ricerca; 4) il Territorio.

Il Parco Scientifico e Tecnologico è caratterizzato da un'ampia concentrazione d'impresе ed enti (c.d. "insediati") che pongono al centro della loro attività lo sviluppo di progetti innovativi e la ricerca applicata alla produzione industriale. Proprio per la particolare localizzazione del Parco e per il contesto orientato alla massima cooperazione, gli enti insediati possono lavorare in perfetta sinergia anche mediante lo scambio d'informazioni e di competenze tecniche.

Nell'area imprenditoriale l'Ente si rivolge alle imprese residenti, ed a quelle presenti nel territorio, per incrementare la loro competitività mediante lo sviluppo di prodotti o processi innovativi. In questo modo il Consorzio per l'Area di Ricerca è impegnato a sviluppare il trasferimento tecnologico delle innovazioni e delle ricerche elaborate all'interno del Parco.

Per quanto attiene all'area strategica rivolta alla valorizzazione della ricerca, Area si caratterizza per un supporto ai servizi di consulenza e di formazione per il trasferimento delle conoscenze sul territorio, svolgendo un ruolo di propulsione anche nei confronti degli enti di ricerca non residenti.

Il Territorio rappresenta la quarta area strategica d'intervento perché la *mission* di Area consiste nella collaborazione con le istituzioni pubbliche nazionali e regionali per promuovere lo sviluppo di tecnologie innovative "pulite" e a basso consumo energetico, con il dialogo costante e qualificato con i principali soggetti istituzionali.

Come si evince dal Piano della Performance per il triennio 2012-2014, approvato con deliberazione n. 4 del 30 gennaio 2012, il Consorzio per l'Area di Ricerca svolge principalmente, a decorrere dagli anni 2000, l'attività di "trasferimento tecnologico e di valorizzazione", con la ricerca nel panorama imprenditoriale nazionale d'idee innovative, e con la pianificazione e la gestione dei progetti innovativi e di selezione di *start-up* e *spin-off*.

In questo contesto l'Ente si propone come struttura di sostegno economico ed amministrativo delle imprese ad alto coefficiente tecnologico, soprattutto nella fase di avvio ("start-up"), nonché come gestore di programmi di formazione avanzata finalizzata alla divulgazione e alla condivisione delle esperienze acquisite nel settore della sperimentazione e della ricerca.

Area si pone strategicamente come soggetto aperto all'imprenditoria nel Mezzogiorno e nell'Est Europeo, spazi geografici tradizionalmente di forte interesse per l'ente.

L'attuazione dei programmi del Consorzio per l'Area di Ricerca prevede la possibilità di stipulare accordi o convenzioni con enti di pari livello, o la costituzione di società o consorzi con soggetti pubblici o privati.

Pertanto il supporto allo sviluppo tecnologico in aree depresse avviene mediante il coinvolgimento delle società controllate, e in particolare di Innovation Factory S.r.l., la quale è il soggetto *in house* che si occupa di far crescere le imprese *start-up* e *spin-off* e di sostenere le iniziative di sviluppo nel Sud Italia come ad es. "Basilicata Innovazione".

Pertanto, il sistema delle società controllate, rappresenta il cd. "braccio operativo" per l'attuazione delle finalità istituzionali e statutarie dell'ente controllante.

Sotto il profilo strettamente operativo, il Consorzio per l'Area di Ricerca esercita il controllo societario soprattutto con la designazione degli organi preposti alla *governance* nelle imprese e nei consorzi partecipati, secondo quanto stabilito dagli statuti dei predetti enti.

Si evidenzia che, nell'esercizio dei poteri di nomina della *governance* societaria, il Consorzio per l'Area di Ricerca ha preferito la designazione del proprio Direttore Generale o dei propri Dirigenti, al fine della copertura delle cariche sociali all'interno dei C.d.A. delle società controllate o partecipate.

Con nota del 18.04.2012 il Ministro dell'Istruzione, dell'Università e della Ricerca ha segnalato l'opportunità di designare soggetti diversi ed esterni al C.d.A. del Consorzio per l'Area di Ricerca, ricorrendo ad appositi avvisi pubblici al fine di garantire la piena applicazione del principio di trasparenza e di ampliare la facoltà di scelta in relazione all'effettiva professionalità dei candidati.

In ordine ai compiti menzionati, il Consorzio per l'Area di Ricerca detiene le seguenti partecipazioni (le cui finalità sono state già illustrate nelle precedenti relazioni) per le quali è stato deciso (v. deliberazione 24 giugno 2009 n. 17) il mantenimento ai sensi e per gli effetti dell'art. 3, commi 27 e 28, della legge 24 dicembre 2007 n. 244:

SOCIETA' CONTROLLATE:

A) Sincrotrone Trieste S.c.p.a.

La Società Consortile per Azioni, partecipata dal Consorzio per l'Area di Ricerca per una quota di euro 25.579.352,60 pari al 53,70% del Capitale Sociale, è destinataria di contributi pubblici finalizzati, e di un finanziamento statale ordinario ex decreto-legge 31 gennaio 2005, n. 7 convertito con modificazioni nella legge 31 marzo 2005, n. 43.

La società ha come missione istituzionale la progettazione, la realizzazione e la gestione del Laboratorio di Luce Sincrotrone, nonché la promozione di programmi di ricerca tecnologica applicata.

Il bilancio per l'esercizio 2011 si è chiuso in utile per euro 763.798, mentre l'esercizio 2012 ha visto un utile di euro 190.839, in leggera controtendenza rispetto l'anno precedente, ma pur sempre con il segno positivo. La particolare *performance* della controllata Sincrotrone Trieste S.c.p.A. appare maggiormente significativa se si considera che l'esercizio 2009 riportava un saldo negativo pari ad €. 4.817.953, che ha spinto i vertici societari ad utilizzare la riserva disponibile.

Il Consorzio per l'Area di Ricerca ha approvato il bilancio di Sincrotrone Trieste S.c.p.A. con deliberazione n. 59 del 15 giugno 2012, e con deliberazione n. 62 in pari data il Consorzio ha approvato la sottoscrizione dell'aumento di capitale della controllata mediante il conferimento della proroga del diritto di superficie fino al 31.12.2031 dei terreni su cui insistono il Laboratorio Elettra e la nuova sorgente FERMI@Elettra.

Con la contemporanea deliberazione n. 63/2012 il Consorzio per l'Area di Ricerca ha deliberato l'erogazione di un contributo di euro 300.000 per la realizzazione di una nuova linea di luce di Fluorescenza X che permetterà di analizzare la composizione chimica dei campioni sottoposti ad esame in modo non distruttivo, con evidenti applicazioni nel campo dei beni culturali e delle scienze della vita dove è indispensabile preservare il materiale analizzato. A causa di detto finanziamento il Consorzio ha provveduto ad effettuare, con la deliberazione n. 71 del 18 luglio 2012, la quarta variazione di bilancio sul cap. 1210 (UPB 20).

Infine con deliberazione n. 104 del 22 novembre 2012 il Consorzio, in considerazione della relazione di perizia stragiudiziale depositata il 12.10.2012, ha stabilito in euro 2.610.233,82 il valore del diritto di superficie conferito in natura fino al 31.12.2031 ai fini della sottoscrizione dell'aumento di capitale di Sincrotrone Trieste S.c.a.r.l..

B) Consorzio per il Centro di Biomedicina Molecolare (C.B.M.) S.c. a r.l.

La Società Consortile a Responsabilità Limitata, priva di scopi di lucro, è partecipata dal Consorzio per l'Area di Ricerca per una quota di euro 40.000 pari al 40% del capitale.

C.B.M. ha la missione di promuovere ricerche nell'ambito biomedico, farmaceutico e nello sviluppo della strumentazione biomedicale avanzata, oltre alla realizzazione di prodotti utili per l'impiego diagnostico e terapeutico.

Il Consorzio per l'Area di Ricerca è presente in C.B.M. dal 2004.

A fronte di una chiusura dell'esercizio 2010 in utile per € 27.653 con un incremento patrimoniale da € 861.684 (2009) ad € 889.337 (2010), nel corso degli esercizi successivi C.B.M. ha presentato rilevanti problemi gestionali. Al 31.12.2011 il bilancio consuntivo di C.B.M. presentava una perdita di euro 283.809 ed una diminuzione del patrimonio netto ad euro 605.528 (del. n. 64 del 15.06.2012). In conseguenza di un piano di previsione di cassa della controllata che, per il 2012, prevedeva forti difficoltà per quell'esercizio a causa dei ritardi nell'incasso di contributi del MIUR e di acconti di progetti di ricerca in corso, il Consorzio per l'Area di Ricerca deliberava un "contributo" per euro 250.000 per il 2012 in concreto determinato in euro 151.166,46 stante la posizione debitoria di C.B.M. verso il Consorzio per euro 99.833,54. Con la deliberazione n. 65 del 15.06.2012 il C.d.A. del Consorzio ha provveduto al completo rinnovo degli organi di C.B.M. ed alla determinazione dei compensi, mentre con deliberazione n. 107 del 22.11.2012 (confermata dal provvedimento n. 113 del 18.12.2012 a seguito della presentazione del Piano Strategico di Sviluppo 2013-2015) il Consorzio ha stabilito di assegnare alla controllata un ulteriore finanziamento con obbligo di rimborso di euro 700.000 per il 2012.

L'ente, su suggerimento degli organi di vigilanza e di controllo e a causa della complessa situazione finanziaria della controllata C.B.M., ha avviato un monitoraggio più attento della gestione societaria.

C) Innovation Factory S.r.l.

La società a responsabilità limitata, costituita per promuovere ed assistere l'avvio di nuove imprese innovative e start-up, è partecipata dal Consorzio per l'Area di Ricerca con una quota di € 57.000 pari al 100% del capitale, ed è stata costituita il 2.02.2006.

Innovation Factory S.r.l. si occupa di promuovere ed assistere nuove imprese che operino nell'ambito dell'innovazione tecnologica. In questa prospettiva I.F. è abilitata dallo statuto ad acquisire quote o partecipazioni azionarie nelle imprese

promosse e valorizza il trasferimento tecnologico dei risultati delle ricerche e dei diritti di proprietà industriale connessi.

I.F. ha chiuso l'esercizio 2011 con un utile di euro 4.443 a fronte di un patrimonio netto di euro 470.766, come emerge dalla deliberazione n. 66 del 15.06.2011. Con lo stesso provvedimento l'ente ha deliberato di nominare il C.d.A. di Innovation Factory s.r.l. nelle persone del Direttore Generale, del Vicepresidente e di un Dirigente del Consorzio.

Sul piano operativo il Consorzio per l'Area di Ricerca ha assegnato ad I.F. un contributo di euro 500.000 (del. n. 27 del 29.03.2012) e un finanziamento con obbligo di rimborso di euro 1.444.000 per sostenere la prosecuzione del Progetto SpinArea (del. n. 28 del 29.03.2012).

Con la deliberazione n. 79 del 18 settembre 2012 il Consiglio di amministrazione ha approvato la convenzione biennale tra il Consorzio per l'Area di Ricerca e I.F. (società *in house*) per la collaborazione e il supporto operativo nello svolgimento delle attività volte a favorire la competitività delle imprese.

Sotto il profilo economico, il predetto accordo prevede che I.F. fornisca ad Area l'apporto di propri dipendenti, in posizione di distacco, proseguendo a proprio carico gli obblighi e i diritti derivanti dal rapporto di lavoro.

Il Consorzio Area è obbligato a corrispondere, a titolo di corrispettivo, in favore della controllata I.F. l'importo corrispondente a tutte le spettanze retributive liquidate al personale distaccato, comprensivo degli oneri previdenziali ed assicurativi, oltre al rimborso spese documentate dai dipendenti.

Nel 2012 I.F. ha distaccato presso Area un solo dipendente, al quale è stato attribuito il compito di coordinare il Progetto Innovation Network e di seguire alcune fasi dei Progetti Basilicata e Calabria Innova.

PRINCIPALI SOCIETA' PARTECIPATE :

D) Comet - distretto della componentistica e della termoelettromeccanica S.c. a r.l.

Alla società senza fini di lucro, costituita ai sensi dell'art. 6 della legge regionale n. 27/99, il Consorzio per l'Area di Ricerca partecipa con una quota di € 5.000 pari al 3,42% del capitale, per la promozione territoriale e monitoraggio e studio dei fenomeni rilevanti per lo sviluppo del Distretto della componentistica e termoelettromeccanica.

Nel corso del 2012 il Consorzio per l'Area di Ricerca ha approvato il bilancio consuntivo della società prendendo atto di un utile di esercizio pari ad euro 2.491.

Il 21.06.2013 il Consorzio ha inviato a tutti i soci di CO.MET. S.c.a.r.l. una comunicazione d'intenti per la vendita della quota di sua spettanza, senza tuttavia ricevere alcuna manifestazione d'interesse all'acquisto.

E) Polo tecnologico di Pordenone S.c.p.A.

La Società Consortile per Azioni ha lo scopo di valorizzare la cultura dell'innovazione e sostenere la competitività delle imprese nella provincia di Pordenone, anche mediante un'azione di raccordo tra i soggetti imprenditoriali.

il Consorzio per l'Area di Ricerca partecipa con una quota di € 16.575 pari al 1,20% del capitale.

L'esercizio 2011 si è chiuso con una perdita di euro 317.025 rispetto ad un utile di euro 336.375 registrato nell'esercizio 2010. Il patrimonio netto diminuisce da euro 1.099.330 (2010) ad euro 1.082.306 (2011).

F) Trieste Coffee Cluster S.r.l.

Agenzia per lo sviluppo del Distretto industriale del Caffè, avente per oggetto lo svolgimento di ogni attività e la cura di ogni progetto rivolto alla promozione, cooperazione e supporto di iniziative imprenditoriali.

A tale Società il Consorzio per l'Area di Ricerca partecipa con una quota di € 701,25 pari al 2,62% del capitale.

L'esercizio 2011 si è chiuso con una perdita di euro 110 a fronte di un utile di euro 370 nell'esercizio precedente.

Il patrimonio netto cala ad euro 31.972 rispetto all'anno precedente (euro 32.157).

Inoltre il Consorzio per l'Area di Ricerca partecipa ad ulteriori iniziative, tra le quali: "Friuli innovazione, centro di ricerca e di trasferimento tecnologico S.c.a.r.l."; il "Consorzio per l'alta ricerca navale - RINAVE"; "DITENAVE - Distretto Tecnologico Navale e Nautico del Friuli Venezia Giulia S.c.a.r.l."; il "Consorzio per la ricerca e lo sviluppo delle applicazioni industriali del Laser e del Fascio Elettronico - CALEF"; il "Consorzio MIB School of Management"; il "Consorzio per lo sviluppo internazionale dell'Università di Trieste - C.S.I.U.T.".

5. I risultati contabili della gestione

5.1. Bilancio 2012

Il rendiconto generale per l'anno 2012, redatto in conformità alle disposizioni del dpr 97/03 e corredato degli allegati di rito, è stato approvato con deliberazione del Consiglio di amministrazione 22 aprile 2013 n. 33, previo parere favorevole reso dal Collegio dei revisori dei conti senza osservazioni.

Nel corso del 2012 il Consorzio per l'Area di Ricerca ha effettuato sette variazioni al bilancio preventivo (deliberazioni nn. 18, 44, 60, 71, 92, 103 e 114 del 2012). Sulle menzionate variazioni il Collegio dei Revisori ha espresso parere favorevole, ravvisando -in ognuna di queste- il mantenimento dell'equilibrio di bilancio.

5.2. La gestione finanziaria

5.2.1. Risultato finanziario di competenza

L'esercizio 2012 si chiude con il risultato finanziario di competenza negativo pari ad euro 1.614.601.

Dall'analisi dei dati emerge il peggioramento della capacità di perseguire l'equilibrio finanziario complessivo.

Infatti, dal 2010 al 2012 il saldo finanziario di competenza è passato da 877.248 euro nel 2010 a -1.614.601 euro (+104,41% nel 2011 rispetto al 2010, -190,04% nel 2012 rispetto al 2011). La *performance* negativa è diretta conseguenza della diminuzione delle entrate correnti, che si sono ridotte del 6,61% nel 2012 rispetto al 2011, mentre sono aumentate del 3,26% nel 2011 rispetto al 2010. Tuttavia, anche le spese corrispondenti sono cresciute, rispettivamente, del 1,29% nel 2012, e dell'1,62% nel 2011.

Il decremento delle entrate correnti, su base triennale, è dovuto alla riduzione dei proventi commerciali, diminuiti da euro 5.433.415 nel 2010 ad euro 4.949.751 nel 2012 (-7,52% nel 2011 rispetto al 2010, -1,49% nel 2012 rispetto al 2011), dei proventi ordinari, diminuiti da 9.278.810 nel 2010 a 7.993.153 nel 2012 (-13,78% nel 2011, -0,08 nel 2012), dei proventi finanziari, passati da 11.817 euro nel 2010 a 9.647 euro nel 2012 (+8,41 nel 2011, -24,69% nel 2012).

Come già cennato le spese correnti sono aumentate, da 20.833.374 euro nel 2011 a 21.101.318 nel 2012 per effetto dell'incremento delle spese per il personale, da 6.155.729 nel 2011 a 6.534.954 nel 2012 (+6,16%) ed anche del personale assimilato, da 470.672 nel 2011 a 513.491 euro (+9,10%), degli oneri finanziari, da 509.105 euro nel 2011 a 559.131 euro nel 2012 (+9,83) e delle poste compensative delle entrate, da 179.749 euro nel 2011 a 705.753 euro nel 2012 (+292,63%).

La parte capitale del rendiconto finanziario registra l'aumento delle entrate, da 884.113 nel 2011 a 2.643.411 nel 2012 (+198,99%) a seguito del rimborso dei prestiti concessi ai dipendenti, passati da 8.575 euro nel 2011 a 2.151.904 euro nel 2012.

Le spese in conto capitale sono aumentate, da 2.147.737 nel 2011 a 5.484.234 nel 2012 (+153,35%) a causa soprattutto dell'incremento, in valore, delle acquisizioni immobiliari, da 435.929 euro nel 2011 a 948.756 euro nel 2012 (+117,64%), relative alle acquisizioni del progetto "Enerplan", all'ampliamento del polo Gorizia e alla manutenzione straordinaria sugli immobili già acquisiti; dell'avvio e sostegno ai progetti di ricerca.

Tab. n. 7 - Rendiconto finanziario – Entrate e spese (in euro) nell'esercizio 2012 con variazioni percentuali

	2010	2011	Var % 2011/10	2012	Var % 2012/11
TOTALE ENTRATE CORRENTI	23.154.202	23.908.168	3,26	22.327.540	-6,61
TOTALE ENTRATE IN C. CAPITALE	4.953.887	884.113	-82,15	2.643.411	198,99
TOTALE PARTITE DI GIRO	24.197.187	30.108.528	24,43	61.201.107	103,27
TOTALE GENERALE DELLE ENTRATE	52.305.276	54.900.809	4,96	86.172.058	56,96
TOTALE SPESE CORRENTI	20.501.172	20.833.374	1,62	21.101.318	1,29
TOTALE SPESE IN C. CAPITALE	6.729.669	2.147.737	-68,08	5.484.234	153,23
TOTALE PARTITE DI GIRO	24.197.187	30.108.528	24,43	61.201.107	103,27
TOTALE GENERALE DELLE SPESE	51.428.028	53.089.638	3,23	87.786.659	65,30
RISULTATO FINANZIARIO DI COMPETENZA	877.248	1.811.171	106,46	-1.614.601	-189,15
TOTALE A PAREGGIO	52.305.276	54.900.809	4,96	86.172.058	56,96

Fonte: Elaborazione Corte dei Conti su dati di bilancio del Consorzio per l'Area di Ricerca

Sulla rilevante entità delle partite di giro, si osserva che l'ente ha iscritto sotto tale titolo dell'entrata, gli accertamenti per euro 55.268.719 afferenti i contributi vincolati del MIUR per il funzionamento del Laboratorio Elettra, gestito dalla controllata Sincrotrone Trieste s.c.p.a. , nonché tutti gli altri contributi vincolati provenienti dal MIUR .

Di seguito le tabelle con il dettaglio delle voci che compongono il rendiconto finanziario

Tab. n. 8 - Rendiconto finanziario – Entrate (in euro) nell'esercizio 2012 con variazioni percentuali

	2010	2011	Var % 2011/10	2012	Var % 2012/11
TITOLO I - ENTRATE CORRENTI					
PROVENTI COMMERCIALI	5.433.415	5.024.768	-7,52	4.949.751	-1,49
TRASFERIMENTI ORDINARI	9.278.810	7.999.867	-13,78	7.993.153	-0,08
PROVENTI ISTITUZIONALI SU PROGETTO	7.779.987	10.578.630	35,97	8.826.971	-16,56
PROVENTI FINANZIARI	11.817	12.811	8,41	9.647	-24,69
POSTE COMPENSATIVE	592.281	218.526	-63,10	473.316	116,59
ENTRATE NON CLASSIFICABILI	57.893	73.566	27,07	74.702	1,54
TOTALE TITOLO I	23.154.202	23.908.168	3,26	22.327.540	-6,61
TITOLO II - ENTRATE IN C. CAPITALE					
ALIENAZIONI	855	0		1.500	100
ASSUNZIONE DI MUTUI	2.100.000	0	0,00		
ASSUNZIONE DEBITI FINANZIARI	45.483	37.717	-17,07	19.773	-47,58
TRASFERIMENTI C.CAPITALE	2.797.334	837.820	-70,05	470.234	-43,87
RISCOSSIONE DI CREDITI	10.215	8.575	-16,06	2.151.904	24.995,03
TOTALE TITOLO II	4.953.887	884.113	-82,15	2.643.411	198,99
TITOLO III - PARTITE DI GIRO					
PARTITE DI GIRO	24.197.187	30.108.528	24,43	61.201.107	103,27
TOTALE TITOLO III	24.197.187	30.108.528	24,43	61.201.107	103,27
TOTALE GENERALE DELLE ENTRATE	52.305.276	54.900.809	4,96	86.172.058	56,96
RISULTATO FINANZIARIO DI COMPETENZA	877.248	1.793.170	104,41	-1.614.601	-190,04
TOTALE A PAREGGIO	52.305.276	54.900.809	4,96	86.172.058	56,96

Fonte: Elaborazione Corte dei Conti su dati di bilancio del Consorzio per l'Area di Ricerca

Tab. n. 9 - Rendiconto finanziario – Spese (in euro) – Anni dal 2010 al 2012 con variazioni percentuali

	2010	2011	Var % 2011/10	2012	Var % 2012/11
TITOLO I - SPESE CORRENTI					
SPESE PER GLI ORGANI DEL CONS.	222.125	175.342	-21,06	146.483	-16,46
SPESE PER IL PERSONALE	5.977.346	6.155.729	2,98	6.534.954	6,16
PERSONALE ASSIMILATO	911.768	470.672	-48,38	513.491	9,10
SPESE DI FUNZIONAMENTO	11.579.093	11.735.713	1,35	11.532.396	-1,73
PREST. ISTITUZIONALI SU PROG.	-	-	0,00		
SPESE PER PREST. COMMERCIALI	-	-	0,00		
ONERI FINANZIARI	526.721	509.105	-3,34	559.131	9,83
POSTE COMP. DELLE ENTRATE	283.048	179.749	-36,50	705.753	292,63
ONERI DIVERSI DI GESTIONE	1.001.072	1.607.064	60,53	1.109.109	-30,99
TOTALE TITOLO I	20.501.172	20.833.374	1,62	21.101.318	1,29
TITOLO II - SPESE IN C. CAPITALE					
ACQUISIZIONI IMMOBILIARI	1.970.440	435.929	-77,88	948.756	117,64
ACQUISIZIONI IMM. TECNICHE	531.315	357.390	-29,35	275.686	-26,56
AVVIO E SOSTEGNO PRG. RICERCA	3.335.500	280.812	-91,58	943.836	236,11
ACQUISTO VALORI MOBILIARI	88.701	88.035	-0,75	15.000	-82,96
SPESE PER ESTINZIONE DI DEBITI	790.612	957.855	21,15	1.136.894	18,69
CREDITI E ANTICIPAZIONI	13.100	27.715	111,56	2.164.063	7.708,37
TOTALE TITOLO II	6.729.669	2.147.737	-68,09	5.484.234	155,35
TITOLO III - PARTITE DI GIRO					
PARTITE DI GIRO	24.197.187	30.108.528	24,43	61.201.107	103,27
TOTALE TITOLO III	24.197.187	30.108.528	24,43	61.201.107	103,27
TOTALE GENERALE DELLE SPESE	51.428.028	53.089.638	3,23	87.786.658	65,36
TOTALE A PAREGGIO	51.428.028	53.107.638	3,23	87.786.658	65,36

Fonte: Elaborazione Corte dei Conti su dati di bilancio del Consorzio per l'Area di Ricerca

5.2.2. I contributi

Di seguito è riportata una tabella con i contributi ricevuti dall'Ente, inseriti nel bilancio finanziario nella categoria "Proventi finanziari su progetto".

Nel corso del biennio 2011-2012 sono diminuiti di 2.125.960 euro i contributi complessivi, con un decremento percentuale di 10,95 punti.

Le sole componenti in aumento riguardano i contributi in conto capitale dalla Regione i quali si sono incrementati in valore assoluto di 78.442 euro (+20,02%), mentre sono rimasti invariati i contributi correnti ordinari dallo Stato, pari a 7.993.153 euro.

Sono invece diminuiti:

- i contributi correnti su progetto (-16,56%), in particolare quelli a carico dello Stato (-70,93%) quali Enerplan, SLIMPORT², CEBBIS
- i contributi dalla Regione (-5,34%) per il progetto Sostegno alla Ricerca, l'urbanizzazione dei terreni del campus di Basovizza, per il sostegno al progetto di Medicina Innovativa, quello per il coordinamento degli enti di ricerca, per l'Economia del mare, e altre attività formative minori;
- i contributi dall'Unione Europea (-7,42%) , relativi al tecnoparco di NovaGradiska, del Med-Marie, l'International House, il Friend Europe, StarnetRegio;

Tra i contributi da privati, si evidenziano quelli provenienti dalla Fondazione Cariplo e Unicredit.

Tab. n. 20 - Contributi afferenti al Consorzio di Ricerca, per natura e per anno, nell'esercizio 2012 con variazioni (in euro)

	2011	2012	Var. ass. 2012/11	Var % 2012/11
Contributi correnti ordinari				
- dallo Stato	7.993.153	7.993.153	0	0,00
- dalla Regione	6.714	0	-6.714	-100,00
Totale	7.999.867	7.993.153	-6.714	-0,08
Contributi correnti su progetto				
- dallo Stato	1.480.741	430.431	-1.050.310	-70,93
- dalla Regione	3.613.806	3.420.980	-192.826	-5,34
- dalla UE	1.869.098	1.730.469	-138.629	-7,42
- da altri enti pubblici	3.436.788	3.122.031	-314.757	-9,16
- da privati	178.198	123.060	-55.138	-30,94
Totale	10.578.630	8.826.971	-1.751.659	-16,56
Contributi in conto capitale				
- dallo Stato	446.029	0	-446.029	-100,00
- dalla Regione	391.792	470.234	78.442	20,02
- dalla UE	0	0	0	0,00
- da altri enti pubblici	0	0	0	0,00
Totale	837.820	470.234	-367.587	-43,87
Totale generale	19.416.317	17.290.357	-2.125.960	-10,95

Fonte: Elaborazione Corte dei Conti su dati di bilancio del Consorzio per l'Area di Ricerca

² Slimport è un progetto per la produzione di prodotti e servizi innovativi da applicare nell'ambito della logistica e della sicurezza per l'intermodalità portuale ovvero il trasporto di persone e merci integrato fra nave, treno e veicoli su gomma. In particolare il progetto intende realizzare un modello innovativo di porto che renda più efficienti i processi operativi che si svolgono nel cosiddetto "ultimo miglio mare e primo miglio terra".

5.2.3. Situazione amministrativa

La situazione amministrativa, riportata nel prospetto seguente, evidenzia la diminuzione dell'avanzo di amministrazione da 5.734.591 nel 2011 a 4.478.557 euro nel 2012, corrispondente ad una diminuzione percentuale annuo di 21,90 punti, (+125,83% nel 2011 rispetto al 2010).

In particolare, nel 2012 l'avanzo di amministrazione è diminuito notevolmente a seguito dell'aumento dei pagamenti (+60,29%) e della conseguente diminuzione della consistenza di cassa (-59,42%).

SITUAZIONE AMMINISTRATIVA

Tab. n. 11- Situazione amministrativa nell'esercizio 2012 con variazioni percentuali (in euro)

SITUAZIONE AMMINISTRATIVA	2010	2011	Var % 2011/10	2012	Var % 2012/11
Consistenza di cassa al 1.1	3.163.270	3.052.650	-3,50	8.795.432	188,12
riscossioni					
in conto competenza	42.729.315	49.571.159	16,01	75.752.419	52,82
in conto residui	8.172.256	9.657.433	18,17	4.751.849	-50,80
Totale	50.901.570	59.228.592	16,36	80.504.267	35,92
pagamenti					
in conto competenza	41.367.159	46.726.976	12,96	78.100.517	67,14
in conto residui	9.645.032	6.758.835	-29,92	7.629.880	12,89
Totale	51.012.191	53.485.810	4,85	85.730.397	60,29
Consistenza di cassa al 31.12	3.052.650	8.795.432	188,12	3.569.302	-59,42
residui attivi					
esercizi precedenti	6.299.453	6.080.770	-3,47	6.516.673	7,17
competenza	9.575.961	5.329.650	-44,34	10.419.639	95,50
Totale	15.875.414	11.410.420	-28,13	16.936.312	48,43
residui passivi					
esercizi precedenti	6.327.866	8.108.599	28,14	6.340.916	-21,80
competenza	10.060.869	6.362.663	-36,76	9.686.141	52,23
Totale	16.388.735	14.471.262	-11,70	16.027.057	10,75
Avanzo amministrazione	2.539.330	5.734.591	125,83	4.478.557	-21,90

Elaborazione Corte dei Conti su dati di bilancio del Consorzio per l'Area di Ricerca

5.2.4. I residui (attivi e passivi)

La situazione dei residui, sia attivi che passivi, è rappresentata nella tabella seguente.

I residui attivi ed i residui passivi sono aumentati, rispettivamente, del 48,43% e del 10,75% a seguito dell'incremento dei residui maturati nell'esercizio di riferimento, i quali sono aumentati, rispettivamente, del 95,50% e del 52,23%.

La quota dei residui attivi generati prima del 2012 è inferiore (38,47%) a quella generata durante l'esercizio (61,53%).

L'analisi dei residui è in prevalenza composta da residui di parte corrente (43,06%), mentre i residui pregressi si dividono, tra residui relativi ad entrate correnti (24,70%) e residui per partite di giro (10,54%).

Tra i residui derivanti da entrate correnti (sia precedenti che relativi al 2012), assumono rilevante incidenza, i residui derivanti da proventi commerciali (9,45% per i precedenti esercizi, e 12,88% per il 2012) ed i residui da contributi su progetti (15,00% e 29,78%).

Di seguito una tabella che riporta il dettaglio dei residui, attivi e passivi, nel 2012

Tab. n. 32 - Residui attivi (in euro) per categoria e anno di competenza, nell'anno 2012

RESIDUI ATTIVI	Anni precedenti	Anno 2012	Totale
Entrate correnti			
- Proventi commerciali	1.602.401	2.180.687	3.783.088
- Contributi su progetti	2.540.302	5.044.432	7.584.734
- Proventi finanziari	9.299	4.368	13.667
- Proventi straordinari e poste correttive	33.165	59.515	92.680
- Entrate non classificabili in altre voci	80	3.265	3.345
Totale entrate correnti	4.851.247	7.292.267	11.477.514
Entrate in c/ capitale			
- Alienazioni di cespiti	242	0	242
- Contributi in c/capitale	538.243	0	538.243
- Riscossione di crediti	7.864	2.144.063	2.151.927
Totale entrate in c/capitale	546.349	2.144.063	2.690.412
Partite di giro			
- Entrate aventi natura partita di giro	1.785.077	983.310	2.768.387
Totale residui attivi	6.516.673	10.419.639	16.936.312

Fonte: Elaborazione Corte dei Conti su dati di bilancio del Consorzio per l'Area di Ricerca

Tab. n. 12 bis- Incidenza percentuale dei residui attivi per categoria e anno di competenza, nell'esercizio 2012

RESIDUI ATTIVI	Anni precedenti	Anno 2012	Totale
Entrate correnti			
- Proventi commerciali	9,45	12,88	22,34
- Contributi su progetti	15,00	29,78	44,78
- Proventi finanziari	0,05	0,03	0,08
- Proventi straordinari e poste correttive	0,20	0,35	0,55
- Entrate non classificabili in altre voci	0,00	0,02	0,02
Totale entrate correnti	24,70	43,06	67,77
Entrate in c/ capitale			
- Alienazioni di cespiti	0,00	0,00	0,00
- Contributi in c/capitale	3,18	0,00	3,18
- Riscossione di crediti	0,05	12,66	12,71
Totale entrate in c/capitale	3,23	12,66	15,89
Partite di giro			
- Entrate aventi natura partita di giro	10,54	5,81	16,35
Totale residui attivi	38,47	61,53	100,00

Per i residui passivi, la quota di quelli afferenti gli esercizi anteriori al 2012 (39,56%) è inferiore a quelli generati durante l'esercizio 2012 (60,44%). Tra questi ultimi, la maggior parte (31,62%) si riferisce alle spese correnti, ed in particolare alle spese di funzionamento³ (26,20%) che sono anche le più consistenti, ciò che accade anche per i residui relativi agli anni precedenti (16,39%).

Sulla gestione dei residui attivi e passivi la Corte raccomanda di procedere a un intervento urgente per la revisione delle singole partite contabili, soprattutto delle più remote, al fine di prevenire il rischio di un'alterazione della rappresentazione economico - finanziaria dei dati di bilancio.

³ Tali spese riguardano le missioni, la formazione del personale, gli assegni di ricerca, la fonia, l'energia elettrica, il riscaldamento e la pulizia, la sorveglianza, lo smaltimento dei rifiuti speciali, la manutenzione delle autovetture e delle attrezzature nonché degli immobili e delle aree verdi, le spese di rappresentanza, le docenze, la pubblicità, le spese per i fitti, le assicurazioni, gli acquisti di materiali di consumo e le spese di comunicazione.

Tab. n.13 – Residui passivi (in euro) per categoria e anno di competenza, nell'anno 2012

RESIDUI PASSIVI	Anni precedenti	Anno 2012	Totale
Spese correnti			
- Spese per gli organi del Consorzio	257	21.744	22.000
- Spese per il personale dipendente	128.292	548.293	676.586
- Spese per il personale assimilato al lavoro dipendente	3.344	82.683	86.027
- Spese per servizi e di funzionamento	2.471.511	4.198.722	6.670.233
- Oneri finanziari	0	23	23
- Poste compensative e correttive di entrate correnti	3.603	37.105	40.707
Oneri diversi di gestione e altre spese non classificabili	20.208	177.310	197.518
Totale spese correnti	2.627.215	5.065.881	7.693.094
Spese in c/ capitale			
- Acquisizione beni di uso durevole ed opere immobiliari	2.463.119	582.844	3.045.963
- Acquisizione di immobilizzazioni tecniche	103.180	115.062	218.242
- Attività promozionale per l'avvio e il sostegno di programmi di ricerca	154.135	742.500	896.635
- Spese per estinzione di debiti ed anticipazioni	274.735	139.897	414.632
- Crediti e anticipazioni	0	944.000	944.000
Totale entrate in c/capitale	2.995.169	2.524.302	5.519.471
Partite di giro			
- Spese aventi natura partita di giro	718.533	2.095.958	2.814.491
Totale residui passivi	6.340.916	9.686.141	16.027.057

Fonte: Elaborazione Corte dei Conti su dati del Consorzio per l'Area di Ricerca

Tab. n. 13 bis- Incidenza percentuale dei residui attivi per categoria e anno di competenza, nell'esercizio 2012

RESIDUI PASSIVI	Anni precedenti	Anno 2012	Totale
Spese correnti			
- Spese per gli organi del Consorzio	0,00	0,14	0,14
- Spese per il personale dipendente	0,80	3,42	4,22
- Spese per il personale assimilato al lavoro dipendente	0,02	0,52	0,54
- Spese per servizi e di funzionamento	15,42	26,20	41,63
- Oneri finanziari	0,00	0,00	0,00
- Poste compensative e correttive di entrate correnti	0,02	0,23	0,25
Oneri diversi di gestione e altre spese non classificabili	0,13	1,11	1,23
Totale spese correnti	16,39	31,62	48,01
Spese in c/ capitale			
- Acquisizione beni di uso durevole ed opere immobiliari	15,37	3,64	19,01
- Acquisizione di immobilizzazioni tecniche	0,64	0,72	1,36
- Attività promozionale per l'avvio e il sostegno di programmi di ricerca	0,96	4,63	5,59
- Spese per estinzione di debiti ed anticipazioni	1,71	0,87	2,59
- Crediti e anticipazioni	0,00	5,89	5,89
Totale entrate in c/capitale	18,68	15,75	34,43
Partite di giro			
- Spese aventi natura partita di giro	4,48	13,08	17,56
Totale residui passivi	39,56	60,44	100,00

5.2.5. Conto economico

Il conto economico chiude in negativo, con la perdita d'esercizio di euro 1.508.099. Il conto economico ha già espresso valori negativi sia nel 2010 per 3.537.785 euro, che nel 2011 per 565.776 euro (+84,01% rispetto al 2010).

Tale risultato è stato determinato dall'aumento, nel 2012 rispetto al 2011, del valore della produzione (+0,18%) e dei relativi costi (+4,67%), con il conseguente decremento della differenza tra le due voci, da 354.562 nel 2011 a -666.281 euro (-287,92%) nel 2012.

La differenza tra proventi e oneri finanziari, pur restando su valori negativi, è peggiorata nel 2012 rispetto al 2011, da -496.676 euro nel 2011 a -549.484 (-10,63%) nel 2012 per effetto della diminuzione dei proventi (-22,38%) e del peggioramento del saldo degli interessi e degli oneri (+9,83%).

Inoltre, nel 2012 -in presenza di rivalutazioni, per 68.372 euro, che avevano caratterizzato la gestione delle attività finanziarie nel 2011⁴ -, il valore delle attività finanziarie nelle partecipazioni in società collegate e/o controllate, si è incrementato fino a 389.180 euro con l'aumento in termini percentuali, rispetto al 2011, di 469,21 punti.

A fronte del valore positivo del 2011 per 30.807 euro, il risultato della gestione straordinaria è in peggioramento, essendo pari a -293.211 (-1.051,77% rispetto al 2011) per effetto dell'aumento degli oneri (+70,74%) e della diminuzione dei proventi (-16,09%).

Le spese per il funzionamento degli organi societari sono riassunte nella seguente tabella che espone i dati percentuali in tendenziale diminuzione complessiva :

Tab. n. 14 - Impegni di spesa per il funzionamento degli organi nell'esercizio 2012 con variazioni percentuali (in euro)

	2010	2011	2012	Var % 2012/11
Presidenza e vice presidenza	147.043	80.453	77.428	-3,76
Consiglio di amministrazione	30.662	53.374	24.081	-54,88
Collegio dei revisori	44.420	41.515	44.964	8,31
Totale	222.125	175.342	146.473	-16,46

Fonte: Elaborazione Corte dei Conti su dati di bilancio del Consorzio per l'Area di Ricerca

⁴ La quota della Sincretone Trieste, detenuta dall'Ente al 51%, è stata rivalutata, da 22.334.271 euro, con un maggior valore di 388.403 euro, iscritto, ai sensi dell'art. 2425 C.C., nelle voci rivalutazioni di attività finanziarie (partecipazioni) del Conto Economico.

Tab. n.15 – Conto economico (in euro) nell'esercizio 2012 con variazioni percentuali

CONTO ECONOMICO	2010	2011	Var % 2011/10	2012	Var % 2012/11
VALORE DELLA PRODUZIONE					
Ricavi delle vendite e delle prestazioni	5.669.302	5.113.770	-9,80	4.982.194	-2,57
Variazione di rimanenze semilavorati e finiti					
Variazione dei lavori in corso su ordinazione					
Incrementi di immobilizzazioni per lavori interni					
Altri ricavi e proventi	18.777.993	17.998.611	-4,15	18.172.258	0,96
TOTALE A)	24.447.296	23.112.381	-5,46	23.154.452	0,18
COSTI DELLA PRODUZIONE					
Per materie prime, sussidiarie, di consumo e di merci	79.997	55.779	-30,27	48.888	-12,35
Per servizi	13.580.325	12.153.111	-10,51	12.639.612	4,00
Per godimento di beni di terzi	23.547	28.342	20,37	35.505	25,27
Per il personale:	6.559.228	6.725.312	2,53	7.133.603	6,07
a) salari e stipendi	4.574.361	4.783.789	4,58	5.037.877	5,31
b) oneri sociali	1.235.077	1.195.940	-3,17	1.311.078	9,63
c) trattamento di fine rapporto	307.953	379.676	23,29	303.219	-20,14
d) trattamento di quiescenza e simili					
e) altri costi	441.837	365.907	-17,19	481.429	31,57
Ammortamenti e svalutazioni :	3.372.124	3.014.528	-10,60	3.116.315	3,38
a) ammortamenti immobilizzazioni immateriali					
b) ammortamenti immobilizzazioni materiali	2.642.873	2.923.805	10,63	2.836.426	-2,99
c) altre svalutazioni delle immobilizzazioni					
d) svalutazione crediti	729.251	90.723	87,56	279.889	208,51
Variazioni rimanenze di materie prime, sussidiarie, di consumo e merci					
Accantonamenti per rischi					
Altri accantonamenti					
Oneri diversi di gestione	538.173	780.749	45,07	846.810	8,46
TOTALE B)	24.153.392	22.757.819	-5,78	23.820.733	4,67
DIFFERENZA TRA VALORE E COSTO DELLA PRODUZIONE (A-B)	293.903	354.562	20,64	-666.281	-287,92
PROVENTI ED ONERI FINANZIARI					
Proventi da partecipazione					
a) Dividendi da imprese controllate					
b) Dividendi da imprese collegate					
c) Dividendi da altre imprese					
d) Altri proventi da partecipazioni					
Altri proventi finanziari	6.697	12.429	85,60	9.647	-22,38
a) Da crediti iscritti nelle immobilizzazioni					
- Da imprese controllate					
- Da imprese collegate					
b) Da titoli iscritti nelle immobilizzazioni che non costituiscono partecipazioni					
c) Da titoli iscritti all'attivo circolante che non costituiscono partecipazioni					
d) Proventi diversi dai precedenti					
- Da imprese controllate					
- Da imprese collegate					
- Da controllanti					
- Da altri	6.697	12.429	85,60	9.647	-22,38
Interessi ed altri oneri finanziari	526.721	509.105	3,34	559.131	9,83
- Da imprese controllate					
- Da imprese collegate					
- Da controllanti					
- Da altri	526.721	509.105	3,34	559.131	9,83
TOTALE C)	-520.024	-496.676	4,49	-549.484	-10,63

(segue)

RETTIFICHE DI VALORE DI ATTIVITA' FINANZIARIE	2010	2011	Var % 2011/10	2012	Var % 2012/11
Rivalutazioni		68.372	0,00	389.180	469,21
<i>a) di partecipazioni</i>		68.372	0,00	389.180	469,21
<i>b) di immobilizzazioni finanziarie che non cost. partecipazioni</i>					
<i>c) di titoli iscritti nell'attivo circolante che non costituiscono partecipazioni</i>					
Svalutazioni	-2.418.944				
<i>a) di partecipazioni</i>	-2.418.944				
<i>b) di immobilizzazioni finanziarie che non costituiscono partecipazioni</i>					
<i>c) di titoli iscritti all'attivo circolante che non costituiscono partecipazioni</i>	0				
TOTALE D)	-2.418.944	68.372	102,83	389.180	469,21
PROVENTI ED ONERI STRAORDINARI					
Proventi	521.575	398.258	-23,64	334.188	-16,09
<i>a) plusvalenze da alienazioni</i>					
<i>b) sopravvenienze attive</i>	521.575	398.258	-23,64	334.188	-16,09
Oneri	765.708	367.451	-52,01	627.399	70,74
<i>a) minusvalenze da alienazioni</i>					
<i>b) sopravvenienze passive</i>	765.708	367.451	-52,01	627.399	70,74
<i>c) imposte relative ad esercizi precedenti</i>					
<i>d) altri oneri</i>					
TOTALE E)	-244.133	30.807	112,62	-293.211	-1.051,77
RISULTATO PRIME DELLE IMPOSTE	-2.889.198	-42.935	98,51	-1.119.796	-2.508,12
Imposte sul reddito	648.587	522.841	-19,39	388.303	-25,73
UTILE (PERDITA) DELL'ESERCIZIO	-3.537.785	-565.776	84,01	-1.508.099	-166,55

Fonte: Elaborazione Corte dei Conti su dati di bilancio del Consorzio per l'Area di Ricerca

5.2.6. Stato patrimoniale

L'analisi dello stato patrimoniale evidenzia nel 2012 la riduzione della consistenza del patrimonio netto ad euro 62.291.792 (-1,72%).

Nella tabella seguente è riportato il prospetto dello stato patrimoniale.

L'attivo dello stato patrimoniale è in aumento dell'0,06% rispetto al 2011 per il decremento dell'attivo circolante, da 18.230.926 euro nel 2011 a 16.286.749 euro nel 2012 (-10,66%).

Le immobilizzazioni aumentano da 84.230.539 euro nel 2011 a 86.232.761 euro nel 2012 (+2,38%). In particolare, sono aumentate le immobilizzazioni finanziarie (+3,55%), per l'aumento di valore delle partecipazioni in imprese controllate (+3,61%), mentre sono diminuite le immobilizzazioni materiali (-0,08%), a seguito del ricalcolo delle aliquote di ammortamento sulla base della residua possibilità di utilizzazione economica e le immobilizzazioni immateriali, che riguardano le migliorie su beni di terzi⁵.

Nonostante l'aumento dei crediti verso clienti (+19,88%) l'attivo circolante è diminuito per effetto del decremento delle disponibilità liquide (-59,42%).

Grafico n. 3 – Attivo dello stato patrimoniale per macrovoci dal 2010 al 2012

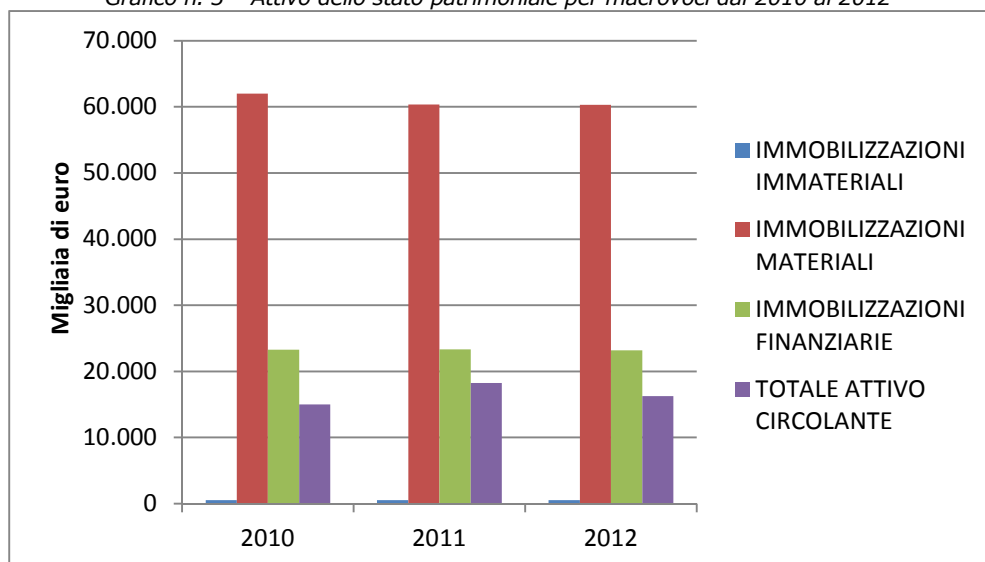

⁵ Si tratta dei lavori di ristrutturazione eseguiti sulla Palazzina "P" di proprietà della Prefettura di Trieste. Tale importo è stato iscritto al netto del fondo ammortamento.

L'analisi del passivo dello stato patrimoniale vede per il 2012 la consistenza del patrimonio netto attestarsi ad euro 62.291.792, in diminuzione rispetto al precedente esercizio.

Il fondo trattamento di fine rapporto, che copre l'intero ammontare delle quote dovute al personale al 31 dicembre 2012, è aumentato (+2,97%) a seguito del maggiore accantonamento versato nel corso dell'esercizio 2012.

I debiti sono aumentati del 9,59% a causa dell'aumento *degli altri debiti* (+124,95%), che riguardano i debiti verso gli organi del Consorzio, verso il personale dipendente e i depositi cauzionali nonché per l'aumento dei debiti verso fornitori (+49,21%), esigibili entro i 12 mesi, per fatture pervenute e da ricevere.

Sono, invece, diminuiti i debiti tributari (-93,17%), i debiti verso altri finanziatori⁶ (-6,65%) e i debiti verso istituti di previdenza e assistenza (-2,01%).

I ratei e i risconti passivi, relativi ai contributi in conto capitale e in conto impianti ricevuti nel corso degli anni, sono diminuiti dell'1,82%, ed in particolare da 20.989.591 euro nel 2011 a 20.608.002 euro nel 2012.

⁶ Riguardano i mutui contratti con la Cassa Depositi e Prestiti S.p.A. per la realizzazione di due edifici, l'urbanizzazione del campus di Basovizza e il finanziamento del programma Enerplan.

Tab. n. 16 – Attivo dello stato patrimoniale (in euro) nell'esercizio 2012 con variazioni percentuali

Voci dell'Attivo	2010	2011	Var % 2011/10	2012	Var % 2012/11
CREDITI VERSO SOCI PER VERSAMENTI ANCORA DOVUTI					
TOTALE A)	-				
IMMOBILIZZAZIONI IMMOBILIZZAZIONI IMMATERIALI Costi di impianto e ampliamento Costi di ricerca, sviluppo, pubblicità Diritti di brevetto industriale e di utilizzazione opere di ingegno Concessioni, marchi, licenze Avviamento Immobilizzazioni in corso e acconti Altre	549.799	536.758	-2,37	523.313	-2,5
TOTALE B I	549.799	536.758	-2,37	523.313	-2,5
IMMOBILIZZAZIONI MATERIALI Terreni e fabbricati Impianti e macchinari Attrezzature industriali e commerciali Altri beni Immobilizzazioni in corso e acconti	60.891.752 379.793 740.641	59.398.407 404.935 564.708	-2,45 6,62 -23,75	59.456.572 378.936 484.162	0,1 -6,42 -14,26
TOTALE B II	62.012.186	60.368.050	-2,65	60.319.670	-0,08
IMMOBILIZZAZIONI FINANZIARIE Partecipazioni in : a) imprese controllate b) imprese collegate c) imprese controllanti d) altre imprese	22.318.899 40.000 858.938	22.389.271 40.000 833.939	0,32 0 -2,91	23.197.883 40.000 852.215	3,61 0 2,19
Totale 1	23.217.838	23.263.210	0,2	24.090.098	3,55
Crediti verso a) imprese controllate b) imprese collegate c) imprese controllanti e) verso altri	55.282	62.521	13,1	1.299.680	1.978,79
Totale 2	55.282	62.521	13,1	1.299.680	1.978,79
Altri titoli Azioni proprie					
TOTALE B III	23.273.119	23.325.731	0,23	25.389.778	8,85
TOTALE IMMOBILIZZAZIONI B)	85.835.104	84.230.539	-1,87	86.232.761	2,38

(segue)

ATTIVO CIRCOLANTE	2010	2011	Var % 2011/10	2012	Var % 2012/11
RIMANENZE Materie prime, sussidiarie e di consumo Prodotti in corso di lavorazione e semilavorati Lavori in corso su ordinazione Prodotti finiti e merci Acconti					
TOTALE I	-	-	-		
CREDITI VERSO :					
Clienti	2.191.152	2.246.824	2,54	2.693.388	19,88
Imprese controllate					
Imprese collegate					
Imprese controllanti					
Crediti tributari	2.519.136	1.906.758	-24,31	1.842.275	-3,38
Altri	7.239.797	5.281.912	-27,04	8.181.784	54,90
Totale C II	11.950.084	9.435.494	-21,04	12.717.447	34,78
ATTIVITA' FINANZIARIE CHE NON COSTITUISCONO IMMOBILIZZAZIONI					
TOTALE C III	-	-	-		
DISPONIBILITA' LIQUIDE					
Depositi bancari e postali	3.052.650	8.795.432	188,12	3.569.302	-59,42
Denaro e valori in cassa	-	-	-		
TOTALE C IV	3.052.650	8.795.432	188,12	3.569.302	-59,42
TOTALE ATTIVO CIRCOLANTE C)	15.002.735	18.230.926	21,52	16.286.749	-10,66
RATEI E RISCONTI ATTIVI					
Disaggi su prestiti					
Altri ratei e risconti					
TOTALE D	-	-	-		
TOTALE ATTIVO	100.837.839	102.461.465	1,61	102.519.510	0,06

Tab. n. 17 – Passivo dello Stato Patrimoniale (in euro) nell'esercizio 2012 con variazioni percentuali

Voci del Passivo	2010	2011	Var % 2011/10	2012	Var % 2012/11
PASSIVITA' E PATRIMONIO NETTO					
PATRIMONIO NETTO:					
Fondo di dotazione	38.734.267	38.734.267	0	38.734.267	0,00
Altre riserve				418.209	100,00
- Riserva straordinaria					
- Contributi in conto capitale	516.457	516.457	0	516.457	0,00
Utili (perdite) portati a nuovo	28.234.520	24.696.735	-12,53	24.130.958	-2,29
Utile (perdita) dell'esercizio	-3.537.785	-565.777	84,01	-1.508.099	-166,55
TOTALE A)	63.947.459	63.381.682	-0,88	62.291.792	-1,72
FONDI PER RISCHI ED ONERI					
Per imposte					
Altri					
TOTALE B)	-	-	-	-	
TRATTAMENTO DI FINE RAPPORTO DI LAVORO SUBORDINATO	2.903.631	3.102.011	6,83	3.194.216	2,97
DEBITI					
Obbligazioni					
Debiti verso banche					
Debiti verso altri finanziatori	10.792.036	12.131.898	12,42	11.324.777	-6,65
Acconti					
Debiti verso fornitori	1.672.976	1.021.418	-38,95	1.524.017	49,21
Debiti rappresentati da titoli di credito					
Debiti verso imprese controllate					
Debiti verso imprese collegate					
Debiti tributari	265.130	167.077	-36,98	11.415	-93,17
Debiti verso istituti di previdenza e sicurezza sociale	221.187	146.775	-33,64	143.828	-2,01
Altri debiti	1.551.860	1.521.013	-1,99	3.421.463	124,95
TOTALE D)	14.503.190	14.988.181	3,34	16.425.500	9,59
RATEI E RISCONTI PASSIVI					
Aggi su prestiti					
Altri ratei e risconti	19.483.559	20.989.591	7,73	20.608.002	-1,82
TOTALE E)	19.483.559	20.989.591	7,73	20.608.002	-1,82
TOTALE PASSIVO	100.837.839	102.461.465	1,61	102.519.510	0,06

Fonte: Elaborazione Corte dei Conti su dati di bilancio del Consorzio

6. Conclusioni

Il Consorzio per l'Area di Ricerca Scientifica e Tecnologica di Trieste ha tempestivamente avviato l'attività di riordino e di adeguamento dello statuto e dei regolamenti, in conformità alle disposizioni normative contenute nel decreto legislativo n. 213/2009.

Il nuovo statuto dell'Ente, entrato in vigore a seguito della pubblicazione, nella G.U. n. 90 del 19 aprile 2011, di apposito avviso del MIUR, include espressamente tra le finalità del Consorzio per l'Area di Ricerca l'azione di valorizzazione della ricerca, di trasferimento delle conoscenze e delle tecnologie, e di diffusione dell'innovazione verso il tessuto produttivo (art. 1), da conseguire mediante la gestione ed il promovimento del Parco scientifico e tecnologico di *AREA Science Park* (art.3 comma 1 lett.a) .

Pertanto, tra le finalità istituzionali e statutarie, l'Ente -nel corso degli ultimi esercizi- ha curato in particolare la missione di valorizzazione della ricerca e dell'innovazione, di diffusione e di trasferimento delle conoscenze tecnologiche, e di interscambio tra la ricerca pubblica e l'ambiente delle imprese.

Nell'esercizio 2012, il Consorzio per l'Area di Ricerca ha sostenuto iniziative per il trasferimento delle innovazioni tecnologiche, avvalendosi del sistema delle partecipazioni azionarie, sulle quali ha iniziato a rafforzare la vigilanza sulla *governance* societaria per una verifica più analitica dei risultati di esercizio, adottando anche specifiche linee guida mirate verso il puntuale monitoraggio dell'andamento gestionale nelle società controllate e partecipate.

L'esercizio 2012 si chiude con un risultato finanziario di competenza negativo pari ad euro 1.614.601.

I risultati negativi di esercizio (finanziari ed economici) sono riconducibili al notevole decremento dei contributi pubblici pertinenti al finanziamento su progetti e al conto capitale.

La situazione amministrativa evidenzia la diminuzione dell'avanzo di amministrazione da 5.734.591 nel 2011 a 4.478.557 euro nel 2012.

I residui attivi ed i residui passivi sono aumentati, rispettivamente, del 48,43% e dell'10,75% a seguito dell'aumento dei residui generati dalla gestione di competenza.

Il conto economico chiude in negativo, con la perdita d'esercizio in euro 1.508.099 in peggioramento rispetto al biennio precedente.

A causa della indicata perdita economica, il patrimonio netto si è ridotto da euro 63.381.682 nel 2011 a 62.291.792 euro nel 2012.